

<箕面市立 多世代交流センター>

1. 目的・役割

地域活動の拠点として高齢者の健康づくりや生きがいづくり、子育て中の親子のサポート、地域住民の活動支援など高齢者から子どもまで「世代を超えたふれあいの場」を創出します。

またおひさまルームひじりでは、子育て中の親子が気軽に集い、楽しく自由に過ごせる出会い・交流・学びの場を提供するとともに、子育てが孤立しないよう寄り添います。

2. 重点項目

◆目標利用者数

| 令和7年度目標 | 令和6年度実績(見込) | 令和5年度実績 | 令和4年度実績 |
|----------|-------------|----------|----------|
| 55,000 名 | 50,000 名 | 46,320 名 | 40,550 名 |

◆サービスの充実と質の向上

- ・入館時のカードリーダーシステムを一新し、利用者がより一層スムーズに入館できるように改善します。
- ・今後とも日祝以外の喫茶メロディーの営業を維持し、利用者がいつでも飲食できる環境を提供していきます。また週2回(水と金)のパン販売も続けていけるように努めます。

◆地域社会に対する取り組み

- ・新型コロナウイルス感染症の拡大に伴い、中止や規模縮小をせざるを得なかった地域に開かれた魅力のある取り組みを再開・発展させていきます。
- ・昨年に続き、センターまつり、軽音グランプリ、ウィンターコンサート、盆踊り、作品展などのイベントを創意工夫して全面実施し、ご利用者の期待に応えていけるように努めます。
- ・今年度も募金支援を視野に入れて「ふれあいフリーマーケット」をよりスケールアップさせて継続していきます。

◆福祉人材の育成と職場環境の整備

- ・おひさまルームの職員を対象に外部研修受講などの機会を設け、子育て支援に関わる一層のスキルアップを図ります。

◆財務基盤の強化へ向けた取り組み

- ・竣工以来 10 年以上が経過し、施設修繕の必要箇所も目立ってきており、メンテナンス費用の増加が懸念されるところです。箕面市との情報共有・連携を密にとり、予期せぬ災害や支出に備えます。
- ・無駄な光熱水費の出費がないかなど日常的に注意を払い可能な限りの節約に努めるとともに、貸館事業や駐車場事業での収入増を図ります。

◆その他

- ・2024 年 3 月 23 日の北大阪急行延伸により船場地区の開発がすすみ環境は大きく変化し、オレンジゆずるバスの路線等にも変更がありました。近接に位置しているセンターとしては、環境変化の影響を受けつつも地域に一層開かれた拠点施設としての役割を果たしていきます。

箕面市立多世代交流センター 令和7年度(2025年度) 事業報告書

2025年度(令和7年度)の1年間に来館があった利用者(登録者)は男性345人、女性657人、合計1,002人で、女性が多い傾向は変わらない。なおこのうち2025年度(令和7年度)新規登録者は、男性が55人(前年69人)、女性が122人(前年121人)、合計177人であった。前年に比べて来館人数の減少がうかがえるが、高齢化と猛暑の影響そしてカード切り替えによる不慣れも一因と考えられる。

男女別登録者数

| | 人数 |
|----|-------|
| 男性 | 345 |
| 女性 | 657 |
| 合計 | 1,002 |

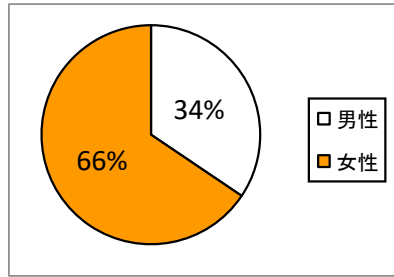

年代別登録者数

| | 合計 |
|---------|-------|
| 60歳～64歳 | 26 |
| 65歳～69歳 | 51 |
| 70歳～74歳 | 122 |
| 75歳～79歳 | 266 |
| 80歳～84歳 | 295 |
| 85歳～89歳 | 188 |
| 90歳～94歳 | 47 |
| 95歳以上 | 7 |
| 計 | 1,002 |

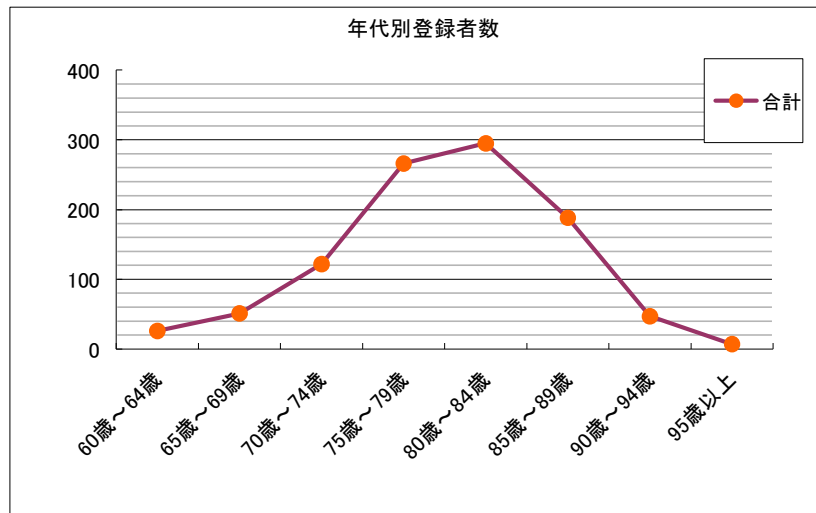

地域別にみると、全市地域からの来館が登録されているものの、稲、箕面、船場の三地域で1/3を占めており、この傾向は常に変わらない。これはセンターアクセスの利便性が要因と考えられる。

地域別登録者数

| 地域 | 人数 | 割合 |
|------|-------|-------|
| 稲 | 114 | 11.4% |
| 箕面 | 74 | 7.4% |
| 船場 | 194 | 19.4% |
| 粟生間谷 | 74 | 7.4% |
| 如意谷 | 58 | 5.8% |
| 牧落 | 49 | 4.9% |
| 西小路 | 38 | 3.8% |
| 新稲 | 23 | 2.3% |
| 小野原 | 43 | 4.3% |
| 坊島 | 29 | 2.9% |
| 半町 | 38 | 3.8% |
| 粟生外院 | 25 | 2.5% |
| 瀬川 | 12 | 1.2% |
| 桜 | 18 | 1.8% |
| 今宮 | 30 | 3.0% |
| 桜ヶ丘 | 31 | 3.1% |
| 桜井 | 34 | 3.4% |
| 西宿 | 31 | 3.1% |
| 粟生新家 | 10 | 1.0% |
| 外院 | 21 | 2.1% |
| 萱野 | 13 | 1.3% |
| 白島 | 10 | 1.0% |
| 石丸 | 16 | 1.6% |
| 百楽荘 | 11 | 1.1% |
| 彩都 | 1 | 0.1% |
| 止々呂美 | 2 | 0.2% |
| 森町 | 2 | 0.2% |
| 温泉町 | 1 | 0.1% |
| 計 | 1,002 | 100% |

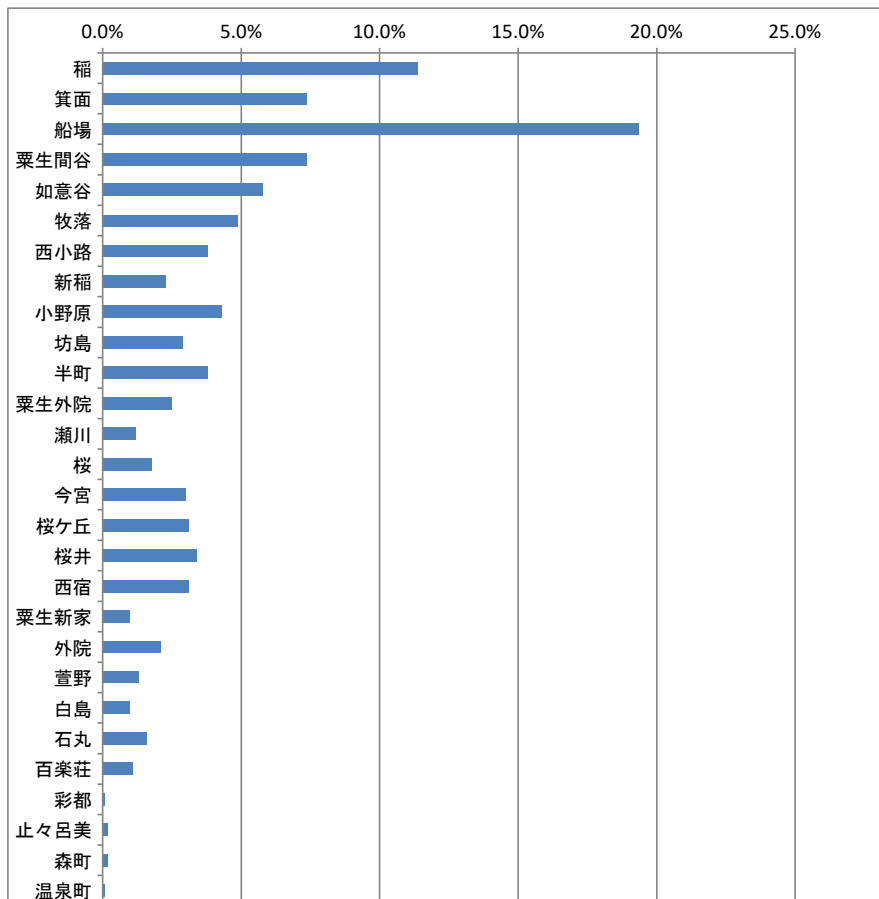

月別利用者数(2025.4.1~2026.3.31)

| | 開館日数 | 男性 | 女性 | 月間利用数 | 一日平均 |
|-----|------|--------|--------|--------|------|
| 4月 | 25 | 1,584 | 2,595 | 4,179 | 167 |
| 5月 | 24 | 1,362 | 2,210 | 3,572 | 159 |
| 6月 | 25 | 1,282 | 2,334 | 3,616 | 145 |
| 7月 | 26 | 1,393 | 2,282 | 3,675 | 141 |
| 8月 | 25 | 1,316 | 1,984 | 3,300 | 132 |
| 9月 | 24 | 1,295 | 2,146 | 3,441 | 143 |
| 10月 | 26 | 1,444 | 2,480 | 3,924 | 151 |
| 11月 | 24 | 1,244 | 2,108 | 3,352 | 140 |
| 12月 | 24 | 1,334 | 2,215 | 3,549 | 148 |
| 1月 | 23 | 1,293 | 2,052 | 3,345 | 145 |
| 2月 | 22 | 1,269 | 1,999 | 3,268 | 149 |
| 3月 | 25 | 1,424 | 2,407 | 3,831 | 153 |
| 計 | 293 | 16,240 | 26,812 | 43,052 | 148 |

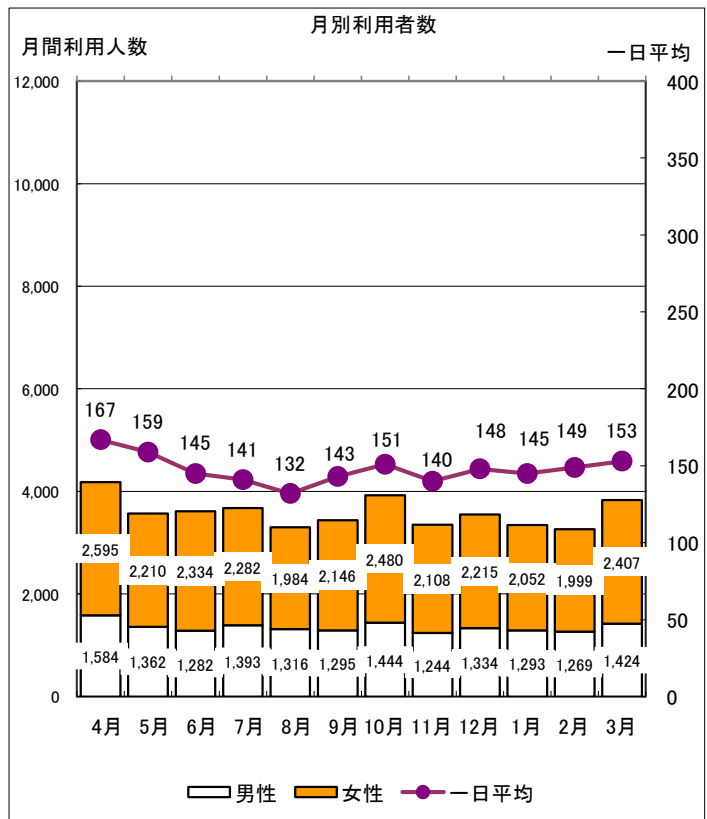

2025年度(令和7年度)ひじりこども食堂参加状況
 10回開催(毎月1回)6月14日開始
 延べ食数 668食
 延べ参加者 705人

| 年度 | 多世代交流センター | | | |
|-----------|-----------|-----|----------|------|
| | 利用者数 | 開館数 | 1日平均利用者数 | 同好会数 |
| H25(2013) | 72,369 | 293 | 246.9 | 27 |
| H28(2014) | 72,473 | 293 | 247.3 | 28 |
| H27(2015) | 80,652 | 294 | 274.3 | 27 |
| H28(2016) | 82,937 | 292 | 284.0 | 27 |
| H29(2017) | 87,783 | 293 | 299.6 | 27 |
| H30(2018) | 90,118 | 293 | 307.6 | 27 |
| R1(2019) | 85,755 | 289 | 296.7 | 27 |
| R2(2020) | 33,783 | 256 | 132.0 | 24 |
| R3(2021) | 27,949 | 249 | 112.2 | 24 |
| R4(2022) | 40,450 | 294 | 137.5 | 24 |
| R5(2023) | 46,320 | 292 | 158.6 | 24 |
| R6(2024) | 46,193 | 293 | 157.6 | 23 |
| R7(2025) | 43,757 | 293 | 149.3 | 23 |

- ※ R1(2019)年度は、新型コロナウイルス感染の関係で、2020年2月29日から一部施設の利用が順次休止となり、来館者が減少している。2020年2月末までの1日平均利用者数では316.2となる。
- ※ R2(2020)年度は、前年度に引き続きコロナ禍の影響により利用者数が大幅に減少している。
(緊急事態宣言を受け、4月4日~5月21日の間、全面休館した)
- ※ R3(2021)年度も、前年度同様にコロナ禍の影響により利用者数が減少している。
(緊急事態宣言を受け、4月26日~6月20日の間、全面休館した)
- ※ R4(2022)年度も、前年度同様にコロナ禍の影響により利用者数が減少している。
(大阪モデルの赤色点灯により、断続的に同好会活動を自粛した期間がある)
- ※ R5(2023)年度は、5月8日にコロナ感染症が2類から5類に移行したことで、色々な制限を段階的に緩和した。
- ※ R7(2025)年度は、こども食堂10回分(705名)を含む。

令和7年度（2025年度）箕面市立多世代交流センター 利用者協議会同好会と開催教室一覧

| | 同好会名 | 内容 | 活動日 | 活動時間 | 場所 |
|----|----------|----------|---------------------|--------------|----------|
| 1 | 囲碁 | 囲碁 | 火・金 | 午前9時～午後5時 | 多目的室さくら |
| 2 | 将棋 | 将棋 | 月・木 各午後 | 午後0時半～午後5時 | 多目的室さくら |
| 3 | 健康麻雀 | 健康麻雀 | 水・土（月木の午前） | 午前9時～午後5時 | 多目的室さくら |
| 4 | ゲートボール | ゲートボール | 火・木・土 | 午前9時～午後5時 | 多目的広場 |
| 5 | ペタンク | ペタンク | 月・水・金 | 午前9時～午後5時 | 多目的広場 |
| 6 | 卓球 | 卓球 | 毎日 | 午前9時～午後5時 | 2階ロビー |
| 7 | バンパープール | バンパープール | 毎日 | 午前9時～午後5時 | 2階ロビー |
| 8 | 書道（A） | 書道 | 第1、第2月曜日 | 午前10時～正午 | 多目的室さざんか |
| 9 | 書道（B） | 書道 | 第3、第4金曜日 | 午前10時～正午 | 多目的室さざんか |
| 10 | 書道（C） | 書道 | 第1、第2金曜日 | 午前10時～正午 | 多目的室さざんか |
| 11 | 松美会 | かな書道 | 第2、第4火曜日 | 午前10時～正午 | 多目的室さざんか |
| 12 | 墨絵（A） | 墨絵 | 第1、第2水曜日 | 午前10時～正午 | 多目的室さざんか |
| 13 | 墨絵（B） | 墨絵 | 第3、第4水曜日 | 午後1時～午後3時 | 多目的室さざんか |
| 14 | 墨絵（C） | 墨絵 | 第1、第2水曜日 | 午後1時～午後3時 | 多目的室さざんか |
| 15 | 俳句[道] | 俳句 | 第1、第3木曜日 | 午後1時～午後4時半 | 多目的室さざんか |
| 16 | のぞみ歌の会 | 歌謡曲ほか | 毎週火曜日、金曜日 | 午前10時～午前11時半 | 多目的室ひまわり |
| 17 | もみじ歌の会 | 歌謡曲ほか | 毎週月曜日 | 午前10時～正午 | 多目的室ひまわり |
| 18 | ブルーエコー | コーラス | 毎週金曜日 | 午後1時～午後3時 | 多目的室ひまわり |
| 19 | 歌謡同好会 | カラオケ | 毎週水曜日 | 午前9時半～正午 | 多目的室ひまわり |
| 20 | すずらんコーラス | コーラス | 毎週木曜日 (第5木曜日を除く) | 午後1時～午後4時 | 多目的室こすもす |
| 21 | 民舞 | 民舞 | 毎週火曜日 | 午前9時半～正午 | 多目的室あじさい |
| 22 | 松葉会 | 日本舞踊 | 毎週月曜日、木曜日 | 午前10時～正午 | 多目的室あじさい |
| 23 | レイアロハ | フラダンス | 毎週火曜日 | 午後1時～午後4時 | 多目的室あじさい |
| | 開催教室① | ペーパークラフト | 第1金曜 前後期 各全5回 | 午後1時半～午後3時半 | 多目的室さざんか |
| | 開催教室② | 笑いヨガ | 第1水曜と第3水曜 | 午後1時15分～午後2時 | 多目的室あじさい |

2025 年度(令和 7 年度)多世代交流センター 主な年間行事

| 日 程 | 行 事 | 会 場 | 対 象 者 | | | |
|-----------------------|--|----------------------|-------|------|------|-----|
| | | | 利 用 者 | おひさま | ゆずの郷 | 一 般 |
| 4/21(月)～5/24(土) | 競技大会 | センター全体 | ○ | | | |
| 6/13(金)・14(土) | 稲ふれあいセンターまつり (同好会活動休止) | ふれあいホール | ○ | ○ | ○ | ○ |
| 6/27(金) | 七夕飾り | 玄関前 | ○ | ○ | | |
| 9/26(金) | 盆踊り大会 | 1階ロビー | ○ | ○ | ○ | ○ |
| 10/2(木)～28(火) | 競技大会 | センター全体 | ○ | | | |
| 10/11(土) | ふれあいフリーマーケット | ウッドデッキまたは ふれあいホール | ○ | ○ | ○ | ○ |
| 10/21(火) | 地域清掃活動 | センター周辺 | ○ | | ○ | |
| 11/15(土) | 軽音グランプリ | ふれあいホール | ○ | ○ | ○ | ○ |
| 12/13(土) | 年忘れ演芸大会 | ふれあいホール | ○ | ○ | ○ | |
| 2/6(金) | 雛飾り | 1階ロビー | ○ | ○ | | |
| 2/14(土) | ウィンターコンサート | ふれあいホール | ○ | ○ | ○ | ○ |
| 3/24(火) | 地域清掃活動 | センター周辺 | ○ | | ○ | |
| 毎週水曜日 | 体操指導 | 1階ロビー | ○ | | | |
| 第1月曜と第3金曜 | 笑いヨガ(未定) | 1階ロビー | ○ | | | |
| | 転倒予防コース | 1階ロビー | ○ | | | |
| | 元気度測定(体力測定) | 2階ふれあいホール | ○ | | | |
| | パワープレート講習会 | 1階健康増進室 | ○ | | | |
| | 尿もれ予防コース | 2階多目的室ひまわり | ○ | | | |
| | 歌って笑ってお口の教室 | 1階ロビー | ○ | | | |
| 毎週水曜日 (年末年始除く)全50回 | シニア向け体操指導 | 1階ロビー | ○ | | | |
| 随時開催 | あひるの会ライブ 色々なバンドやグループによる 演奏会やコンサートなどの 音楽イベント | 1階ロビー 2階ふれあいホール | ○ | ○ | ○ | (○) |

※要予約

年間プログラム(おひさまルームひじり)

| 月 | プログラム (月に一度開催) | プログラム (要予約) | 年齢限定オープン スペース 0歳:第1木曜午後 第4火曜午前 1歳:第2木曜午後 | 臨時オープン スペース | 多世代交流 |
|-----|-------------------|----------------|--|----------------|---|
| 4月 | ベビーマッサージ (8組) | 体操の先生と遊ぼう | 0歳児限定 1歳児限定 | 臨時 | |
| 5月 | ベビーマッサージ | 歯科衛生士のお話 | 0歳児限定 1歳児限定 | 臨時 | |
| 6月 | ベビーマッサージ | 幼稚園の副園長先生のお話 | 0歳児限定 1歳児限定 | 臨時 | ふれあいセンターまつり 七夕飾り |
| 7月 | ベビーマッサージ | 体操の先生と遊ぼう | 0歳児限定 1歳児限定 | 臨時 | |
| 8月 | ベビーマッサージ | 検討中 | 0歳児限定 1歳児限定 | 臨時 | 盆踊り大会? |
| 9月 | ベビーマッサージ | 幼稚園の副園長先生のお話 | 0歳児限定 1歳児限定 | 臨時 | |
| 10月 | ベビーマッサージ | 歯科衛生士のお話 | 0歳児限定 1歳児限定 | 臨時 | |
| 11月 | ベビーマッサージ | 体操の先生と遊ぼう | 0歳児限定 1歳児限定 | 臨時 | |
| 12月 | ベビーマッサージ | 幼稚園の副園長先生のお話 | 0歳児限定 1歳児限定 | 臨時 | クリスマスを楽しもう |
| 1月 | ベビーマッサージ | 検討中 | 0歳児限定 1歳児限定 | 臨時 | |
| 2月 | ベビーマッサージ | 幼稚園の副園長先生のお話 | 0歳児限定 1歳児限定 | 臨時 | 雛飾り |
| 3月 | ベビーマッサージ | 歯科衛生士のお話 | 0歳児限定 1歳児限定 | 臨時 | |
| その他 | | | | | 絵本読み聞かせ(随時) からふるコンサート(年4回) ゆずの郷との交流(年数回) お楽しみ会(随時) |

※状況により変更あり

令和7年度(2025年度)多世代交流センター総括

箕面市立多世代交流センターは、①箕面市在住の満60歳以上の方を対象にスポーツや文化的な趣味の教室開催やサークル活動の支援を行う旧松寿荘事業、②主に0～3歳の就園前のお子様と保護者が、出会い・交流できる場としてのおひさま事業、③一般の方にも、さまざまな集会等でご利用いただける貸館事業を3本の柱として運営している。

・平成25年(2013年)4月の開館からすでに13年が経過した。令和元年までご利用者は着実に増加していたが令和2年に発生した新型コロナウイルス感染症の影響もあり利用者は大きく減少した。しかし、令和5年度以降は感染症も落ち着き利用者数も徐々に増えつつあるが、感染症前の数には至っていない(事業報告書利用者推移参照)。

日々、ご利用者からのご意見・ご要望をいただきながら、市の指導のもと、円満な対応を心がけてきた。ご利用者の感謝の声に励まされスタッフ一丸となってセンターの円滑な運営に努めている。

・センターもコロナ禍の影響を強く受け、皆さんが楽しみにされているイベント行事の中止も少なくなかった。一昨年から復活した恒例の「ふれあいセンターまつり」もようやく従前の勢いを取り戻し、同好会活動はほ

ば従来の形で再開できるようになってきた。ただ来館者が減少した分、貸館や食堂営業などへの影響は残った。

・平成 27 年(2015 年)4 月から入館システムを変更し、磁気カードの利用を開始してから 10 年が経過し、かつての事務的作業の繁雑さは解消でき、より正確なご利用者の実態把握をはじめ、各種データの蓄積、活用等にも役立っている。いち早くデジタル化の導入を決断した大きな成果であった。また今年度は磁気カードに変えてバーコードカードの導入をすすめている。可能な限り進化したデジタルシステムを活用し、ご利用者の利便性を図っていきたい。引き続き個人情報の取り扱いには万全の注意を払いたい。

・定期的に利用者登録の再確認を行う必要があり、利用者協議会等の協力を得て、平成 30 年(2018 年)4 月、3 年ぶりに磁気カードの更新登録を進め、令和 3 年(2021 年)度には、ご利用者の氏名や居住地の定期的確認のため、カード更新の手続きを進めた。さらに令和 7 年度(2025 年)、バーコードシステム導入の際にも利用者の登録の確認をすすめている。これらによって、より正確な利用登録者数や利用目的の掌握などができ、緊急時等の連絡にも役立っている。

・駐車場の満車状態の改善のため、平成 27 年(2015 年)4 月に駐車

料金の改定を実施し、一部改善されている。特にこの数年間はコロナ禍で、来館者が減少したため、満車になることは比較的少なかったが、最近では来館者の増加に伴い駐車場が満車になり混乱も起こっている。今後ご利用者に対しては、センターに来館する際、オレンジゆずるバスを利用するなど、公共交通機関の利用を勧めていきたい。

・2階ロビーは、TVを視聴したり読書したりと普段ご利用者のくつろぎの場として利用されており、市の脳トレーニングプリントの設置場所としても活用している。また貸館での活動を待っている子どもたちの待機場所にもなっているが、いっそうの賑わいが見られるように、市とも連携して今後も工夫していく必要がある。

・1階の健康増進室にパワープレートが2台設置され、丸9年が経過し、その運用については、市とも十分に相談しながら取り組んでいるところで、大きな事故なく継続的に利用されている方も多い。なお、令和元年度(2019年度)から始まった毎週水曜日に市から派遣されるトレーナーによる運動指導はご利用者に大変人気がありたくさんの方が参加している。

・開館以来、毎朝行っているラジオ体操は、参加者のカードにスタンプを押印し、缶バッジを集めるという箕面市の企画とタイアップして9年が

経つ中で、すっかりセンターの朝の風景として定着している。

・一昨年の8月から「喫茶」の営業が再開され、当初利用者の皆さんも歓迎されたが、営業的には厳しい状況は変わらない。ただ営業努力と継続することで食堂利用者は徐々にではあるが伸びつつある。ご利用者のためにも可能な限り食堂運営を支援したい。

・館内への不審者の侵入防止や駐車場周辺の安心・安全のための防犯カメラを2台設置している。利用者間の小競り合いなどに対しても、状況によっては警察へ通報するなど適切な対応に努める。また今後も個人情報保護の観点からも十分に慎重な取り扱いに努める。

・これからも常にご利用者の安全と安心を第一に考え、箕面市及び利用者協議会とも連携しながら感染症対策も含めて様々な問題解決にあたっていきたい。

【I. オープンスペース】

1. 実施概要

| | | | | | | | |
|-------------|---|----------|---|-----|---------------------------|---|---|
| 目的 | 核家族化・少子化・住環境の変化などにより家族関係や近隣関係が希薄になり、親同士が日常的に交流できる場や子ども同士と一緒に遊ぶことのできる場が減少している。これに伴い、育児不安や孤立した子育てが問題となる中、下記の目的の場を提供する。 | | | | | | |
| | <ul style="list-style-type: none"> ・親子が安心して遊ぶことのできる場 ・親子が他者と出会い、交流できる場 ・出会った親子が交流を深め、互いに成長していける場 ・子育てに対する知識をスタッフや他のご利用者から得る場 ・子育て家庭の多様なニーズに応じた情報提供などの場 | | | | | | |
| | | | | | | | |
| 実施日時 | オープンスペース実施 | 月 | 火 | 水 | 木 | 金 | 土 |
| | 10：00～12：00 | ○ | ※ | 休業日 | ・子育てサークルデイ ・臨時オープンスペース | ○ | ○ |
| | 12：00～13：00 | おべんとうひろば | | | おべんとうひろば | | |
| 13：00～16：00 | ○ | ○ | ※ | | ○ | ○ | |
| 内容 | <ul style="list-style-type: none"> ・親子で自由遊び ・午前、午後終了前に手遊びや親子ふれあい遊びの紹介・絵本の読み聞かせなど ・※印：プログラム、年齢限定、臨時オープンスペース等を開催 | | | | | | |

2. 実施結果

《オープンスペース年間利用数》

年度別利用組数

| | 利用組数 | 実施日数 |
|--------|--------|------|
| 2013年度 | 3,683組 | |
| 2014年度 | 4,821組 | |
| 2015年度 | 4,671組 | |
| 2016年度 | 4,837組 | |
| 2017年度 | 4,622組 | 191 |
| 2018年度 | 3,945組 | 200 |
| 2019年度 | 3,222組 | 205 |
| 2020年度 | 2,128組 | 169 |
| 2021年度 | 1,878組 | 175 |
| 2022年度 | 2,349組 | 210 |
| 2023年度 | 2,266組 | 204 |
| 2024年度 | 2,371組 | 201 |
| 2025年度 | 2,632組 | 208 |

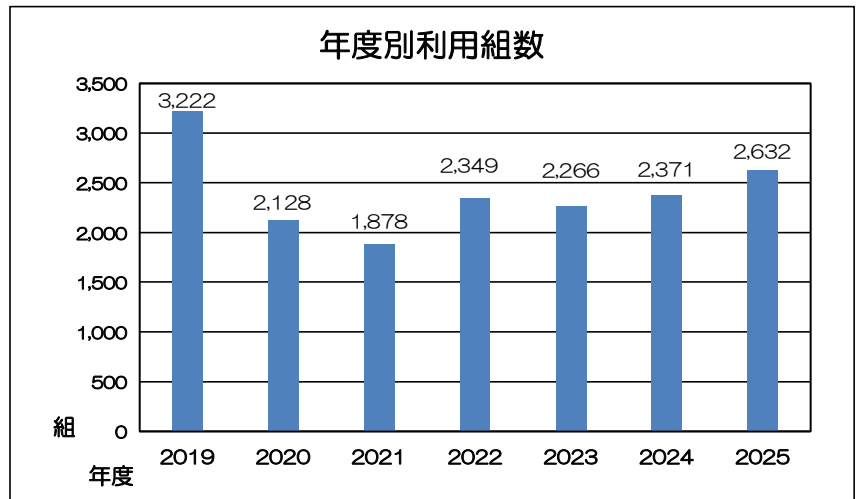

| | |
|----|---|
| 考察 | <p>今年度のオープンスペースの利用組数は2,632組と前年度より261組増加となった。新駅ができたことにより、マンションが増設され、船場地域へのファミリー層の増加の影響も考えられる。また、月別で見ると7月～9月が年間最多利用組数となり、毎年行うテラスでの水遊びを目的に来所されるかたやクールスポットとして利用されるかたも多かった。</p> <p>今年度は、12月～2月の寒い季節も大幅に減ることはなく、ほぼ横ばいとなっている。特に1月は、保育園入所決定の時期ということもあり、選考に落ちたかたも決定したかたも、それぞれ情報を求めて来所されるかたが目立った。また床暖房で暖かく、冬でも遊びやすいと来所されるかたも多かった。3月は、4月から保育園入所のため、おひさまルームひじりに来ることができなくなるということで、遊びに来られるかたが多く、前年度より39組増加した。</p> |
|----|---|

事業活動計算書

(自) 令和 7年 4月 1日 (至) 令和 8年 3月31日

(単位:円)

| | | 勘定科目 | 当年度決算(A) | 前年度決算(B) | 増減(A)-(B) |
|-------------|------------------------|---------------|------------|------------|-----------|
| サービス活動増減の部 | 収益 | 市受託事業収益 | 55,811,530 | 55,040,790 | 770,740 |
| | | 市受託事業収益 | 45,550,000 | 45,550,000 | |
| | | その他の収益 | 10,261,530 | 9,490,790 | 770,740 |
| | | サービス活動収益計(1) | 55,811,530 | 55,040,790 | 770,740 |
| | 費用 | 人件費 | 31,344,987 | 27,623,866 | 3,721,121 |
| | | 職員給料 | 14,342,727 | 11,706,000 | 2,636,727 |
| | | 職員賞与 | 1,038,933 | 983,333 | 55,600 |
| | | 賞与引当金繰入 | 66,667 | 66,667 | |
| | | 非常勤職員給与 | 13,603,755 | 13,060,056 | 543,699 |
| | | 退職給付費用 | 5,280 | | 5,280 |
| | | 法定福利費 | 2,287,625 | 1,807,810 | 479,815 |
| | | 事業費 | 8,552,356 | 8,426,813 | 125,543 |
| | | 保健衛生費 | 103,358 | 88,125 | 15,233 |
| | | 教養娯楽費 | 1,038,728 | 1,111,657 | -72,929 |
| | | 水道光熱費 | 6,236,940 | 6,421,333 | -184,393 |
| | | 消耗器具備品費 | 429,175 | 194,566 | 234,609 |
| | | 保険料 | 74,050 | 139,040 | -64,990 |
| | | 賃借料 | 670,105 | 472,092 | 198,013 |
| | | 事務費 | 13,641,404 | 12,782,642 | 858,762 |
| | | 福利厚生費 | 262,200 | 56,000 | 206,200 |
| 職員被服費 | | | 94,995 | -94,995 | |
| 研修研究費 | | 72,870 | 27,000 | 45,870 | |
| 事務消耗品費 | | 628,197 | 1,021,552 | -393,355 | |
| 印刷製本費 | | 92,641 | 147,125 | -54,484 | |
| 修繕費 | 216,128 | 695,469 | -479,341 | | |
| 通信運搬費 | 222,048 | 251,661 | -29,613 | | |
| 会議費 | 3,160 | 8,581 | -5,421 | | |
| 広報費 | 285,560 | 77,000 | 208,560 | | |
| 業務委託費 | 9,826,560 | 8,075,760 | 1,750,800 | | |
| 手数料 | 55,770 | 52,360 | 3,410 | | |
| 賃借料 | 1,067,884 | 807,439 | 260,445 | | |
| 租税公課 | 382,300 | 994,100 | -611,800 | | |
| 保守料 | 526,086 | 473,000 | 53,086 | | |
| 渉外費 | | 600 | -600 | | |
| 減価償却費 | 46,860 | 46,860 | | | |
| 減価償却費 | 46,860 | 46,860 | | | |
| | サービス活動費用計(2) | 53,585,607 | 48,880,181 | 4,705,426 | |
| | サービス活動増減差額(3)=(1)-(2) | 2,225,923 | 6,160,609 | -3,934,686 | |
| サービス活動外増減の部 | 収益 | 受取利息配当金収益 | 5,022 | 1,177 | 3,845 |
| | | 受取利息配当金収益 | 5,022 | 1,177 | 3,845 |
| | | その他のサービス活動外収益 | 247,000 | 36,000 | 211,000 |
| | | 受入研修費収益 | 24,000 | 36,000 | -12,000 |
| | | 利用者等外給食収益 | 221,000 | | 221,000 |
| | | 雑収益 | 2,000 | | 2,000 |
| | サービス活動外収益計(4) | 252,022 | 37,177 | 214,845 | |
| 費用 | その他のサービス活動外費用 | 221,000 | | 221,000 | |
| | 利用者等外給食費 | 221,000 | | 221,000 | |
| | サービス活動外費用計(5) | 221,000 | | 221,000 | |
| | サービス活動外増減差額(6)=(4)-(5) | 31,022 | 37,177 | -6,155 | |
| | 経常増減差額(7)=(3)+(6) | 2,256,945 | 6,197,786 | -3,940,841 | |
| 特別増 | 収益 | 特別収益計(8) | | | |
| | | 事業区分間繰入金費用 | 2,000,000 | 2,000,000 | |

事業活動計算書

(自) 令和 7年 4月 1日 (至) 令和 8年 3月31日

(単位: 円)

| 勘定科目 | | 当年度決算(A) | 前年度決算(B) | 増減(A)-(B) |
|--|---------------------------|-----------|-----------|------------|
| 減 の 部 | 事業区分間繰入金費用 | 2,000,000 | 2,000,000 | |
| | 特別費用計(9) | 2,000,000 | 2,000,000 | |
| | 特別増減差額(10)=(8)-(9) | 2,000,000 | 2,000,000 | |
| 当期活動増減差額(11)=(7)+(10) | | 256,945 | 4,197,786 | -3,940,841 |
| 繰 越 活 動 増 減 差 額 の 部 | 前期繰越活動増減差額(12) | 6,388,312 | 2,190,526 | 4,197,786 |
| | 当期末繰越活動増減差額(13)=(11)+(12) | 6,645,257 | 6,388,312 | 256,945 |
| | 基本金取崩額(14) | | | |
| | その他の積立金取崩額(15) | | | |
| | その他の積立金積立額(16) | | | |
| 次期繰越活動増減差額(17)=(13)+(14)+(15)-(16) | | 6,645,257 | 6,388,312 | 256,945 |

多世代交流センター拠点区分資金収支計算書

(自) 令和 7年 4月 1日 (至) 令和 8年 3月31日

(単位:円)

| 勘定科目 | | 予算(A) | 決算(B) | 差異(A)-(B) | |
|------------------------|--------------|------------|------------|------------|---------|
| 事業活動による収入 | 市受託事業収入 | 55,850,000 | 55,811,530 | 38,470 | |
| | 市受託事業収入 | 45,550,000 | 45,550,000 | | |
| | その他の収入 | 10,300,000 | 10,261,530 | 38,470 | |
| | 受取利息配当金収入 | 10,000 | 5,022 | 4,978 | |
| | 受取利息配当金収入 | 10,000 | 5,022 | 4,978 | |
| | その他の収入 | 290,000 | 247,000 | 43,000 | |
| | 受入研修費収入 | 30,000 | 24,000 | 6,000 | |
| | 利用者等外給食費収入 | 250,000 | 221,000 | 29,000 | |
| | 雑収入 | 10,000 | 2,000 | 8,000 | |
| | 事業活動収入計(1) | 56,150,000 | 56,063,552 | 86,448 | |
| | 事業活動による支出 | 人件費支出 | 31,550,000 | 31,339,707 | 210,293 |
| | | 職員給料支出 | 14,400,000 | 14,342,727 | 57,273 |
| | | 職員賞与支出 | 1,150,000 | 1,105,600 | 44,400 |
| 非常勤職員給与支出 | | 13,700,000 | 13,603,755 | 96,245 | |
| 法定福利費支出 | | 2,300,000 | 2,287,625 | 12,375 | |
| 事業費支出 | | 8,800,000 | 8,562,356 | 247,644 | |
| 保健衛生費支出 | | 150,000 | 103,358 | 46,642 | |
| 教養娯楽費支出 | | 1,100,000 | 1,038,728 | 61,272 | |
| 水道光熱費支出 | | 6,300,000 | 6,236,940 | 63,060 | |
| 消耗器具備品費支出 | | 450,000 | 429,175 | 20,825 | |
| 保険料支出 | | 100,000 | 74,050 | 25,950 | |
| 賃借料支出 | | 700,000 | 670,105 | 29,895 | |
| 事務費支出 | | 14,010,000 | 13,641,404 | 368,596 | |
| 福利厚生費支出 | | 300,000 | 262,200 | 37,800 | |
| 研修研究費支出 | | 100,000 | 72,870 | 27,130 | |
| 事務消耗品費支出 | | 650,000 | 628,197 | 21,803 | |
| 印刷製本費支出 | | 100,000 | 92,641 | 7,359 | |
| 修繕費支出 | | 250,000 | 216,128 | 33,872 | |
| 通信運搬費支出 | | 250,000 | 222,048 | 27,952 | |
| 会議費支出 | | 10,000 | 3,160 | 6,840 | |
| 広報費支出 | | 300,000 | 285,560 | 14,440 | |
| 業務委託費支出 | | 9,850,000 | 9,826,560 | 23,440 | |
| 手数料支出 | | 100,000 | 55,770 | 44,230 | |
| 賃借料支出 | 1,100,000 | 1,067,884 | 32,116 | | |
| 租税公課支出 | 400,000 | 382,300 | 17,700 | | |
| 保守料支出 | 600,000 | 526,086 | 73,914 | | |
| その他の支出 | 250,000 | 221,000 | 29,000 | | |
| 利用者等外給食費支出 | 250,000 | 221,000 | 29,000 | | |
| 事業活動支出計(2) | 54,610,000 | 53,754,467 | 855,533 | | |
| 事業活動資金収支差額(3)=(1)-(2) | | 1,540,000 | 2,309,085 | -769,085 | |
| 施設整備等による収入 | 収入 | | | | |
| | 施設整備等収入計(4) | | | | |
| | 支出 | | | | |
| 施設整備等支出計(5) | | | | | |
| 施設整備等資金収支差額(6)=(4)-(5) | | | | | |
| その他 | 収入 | | | | |
| | その他の活動収入計(7) | | | | |
| 積立資産支出 | | 50,000 | 36,160 | 13,840 | |

多世代交流センター拠点区分資金収支計算書

(自) 令和 7年 4月 1日 (至) 令和 8年 3月31日

(単位:円)

| 勘定科目 | | 予算(A) | 決算(B) | 差異(A)-(B) | |
|---------------------------------|---|-------------------------|------------|------------|---------|
| の活動による収支 | 支 | 退職給付引当資産支出 | 50,000 | 36,160 | 13,840 |
| | | 事業区分間繰入金支出 | 2,000,000 | 2,000,000 | |
| | | 事業区分間繰入金支出 | 2,000,000 | 2,000,000 | |
| | | その他の活動支出計(8) | 2,050,000 | 2,036,160 | 13,840 |
| | | その他の活動資金収支差額(9)=(7)-(8) | -2,050,000 | -2,036,160 | -13,840 |
| 予備費支出(10) | | | — | | |
| 当期資金収支差額合計(11)=(3)+(6)+(9)-(10) | | -510,000 | 272,925 | -782,925 | |
| 前期末支払資金残高(12) | | 6,279,246 | 6,279,246 | | |
| 当期末支払資金残高(11)+(12) | | 5,769,246 | 6,552,171 | -782,925 | |

多世代交流センター拠点区分貸借対照表

令和 8年 3月31日現在

(単位:円)

| | 資 産 の 部 | | 負 債 の 部 | |
|----------|------------|-----------|------------|-----------|
| | 当年度末 | 前年度末 | 当年度末 | 前年度末 |
| 流動資産 | 9,998,981 | 9,426,471 | 3,513,477 | 3,213,892 |
| 現金預金 | 9,328,581 | 8,834,371 | 1,154,702 | 1,278,934 |
| 預金 | 9,328,581 | 8,834,371 | 1,892,108 | 1,468,291 |
| 事業未収金 | 670,400 | 592,100 | 400,000 | 400,000 |
| 固定資産 | 165,033 | 175,733 | 66,667 | 66,667 |
| その他の固定資産 | 165,033 | 175,733 | 5,280 | 5,280 |
| 器具及び備品 | 128,873 | 175,733 | 5,280 | 5,280 |
| 退職給付引当資産 | 36,160 | | | |
| | | | 3,518,757 | 3,213,892 |
| | | | 純 資 産 の 部 | |
| | | | 6,645,257 | 6,388,312 |
| | | | 6,645,257 | 6,388,312 |
| | | | 256,945 | 4,197,786 |
| | | | 6,645,257 | 6,388,312 |
| | 10,164,014 | 9,602,204 | 10,164,014 | 9,602,204 |
| | | | | 256,945 |
| | | | | 561,810 |