

令和6年度（2024年度 入学予定者対象）

入学説明会資料



個別相談日 1月25日（木）
午後2時00分～3時00分
場 所 本館4階 多目的室

箕面市立第一中学校

住所 箕面市新稲3丁目2番1号
電話 072-721-2392
FAX 072-722-3779

目 次

入学式について	・・・ 1
本校の教育目標	・・・ 2
第1学年教育課程及び週あたりの授業時間数等	・・・ 4
服装等について	・・・ 6
おおぞら教室（支援学級）より	・・・ 7
サポートルーム（通級）より	・・・ 8
部活動について・物品販売について	・・・ 9
物品等販売店について	・・・ 10
健康で安全な学校生活を送るために	・・・ 11
給食について	・・・ 12
学校徴収金等について	・・・ 13

入学式について

入学式 4月8日(月) 午前8時20分登校

◎登 校

本校に入学する生徒は、午前8時20分までに登校し、中庭に集合してください。(雨天時は、その場で指示します。)学級編成発表後、教室に上がり点呼をし、9時から体育館で入学式を行います。必ず保護者同伴で登校してください。

病気、その他の理由で登校できないときは、必ず事前に第一中学校までご連絡ください。(072-721-2392)

◎所持品

- (1) 上履き (生徒、保護者とも)
- (2) 筆記用具 (手帳など、メモできる準備をしておいてください)
- (3) カバン (配付物があります)

◎服 装 標準服(P6に掲載)を着用してください。

◎日 程

1. 入 学 式 (体育館) 9:00～
2. 学級担任・副担任紹介 (体育館)
3. 中学校の生活について (体育館)
SNSトラブル防止教室 (体育館) 保護者対象 30分
4. 担任の先生からの話 (各教室) 10:00～
5. 始 業 式 (体育館) 11:00～

※12:00頃の解散を予定しておりますので、昼食は不要です。

※保護者の方は、「3. SNSトラブル防止教室」終了後、各教室での「4. 担任の先生からの話」を参観していただければ幸いです。

本校の教育目標

令和5年度（2023年度）

教育目標

命と人権を大切にし、確かな学力を身につけた心身ともに健康な生徒の育成をめざす

めざす生徒像

- ・自ら考え、自分の言葉で表現し、それを学び合いで深め、実践する生徒
- ・自分や友だちのよさに気付き、お互いを認め、ともに高めあう豊かな心をもった生徒
- ・学校のルールや社会の規律を守り、公德心を重んじる生徒
- ・心身ともに元気で、自らの生き方をたくましく切り拓いていく生徒

学校運営の基本

1. 基本姿勢

新しい時代に必要となる資質・能力に向けて、従来の枠組みに拘ることなく、新しい考え方や取り組みを積極的に取り入れる。

- 授業においても、積極的に ICT を活用し、個別最適化された学びに向けて、一人1台のタブレットを積極的に有効活用する。
- 「教え込み授業」から「生徒が学びとる授業」を意識した「主体的、対話的で深い学び」になる授業研究を各教科で実施する。
- 環境、教材、授業のユニバーサルデザイン化は全校をあげて進めていく。
- すべての学校活動について9年間を見据えた小中の連携を進め、統一感のある、整合性のとれた学校教育を進めていく。

2. 支援教育の充実

通常の学級でクラスの友達と、障がいのある子どもや特別な支援を必要とする子どもが「ともに学びともに育つ」支援教育のさらなる推進と共に、個々に応じたカリキュラムを、年間を通じて継続する。その際、リタリコを有効活用する。

3. 個別支援の充実

生徒同士のつながりの充実を図り、不登校や問題行動をはじめ、一人ひとりの生徒が抱える課題を教職員がていねいに聞き取りをして把握し、学校として共有したうえで、組織的に課題解決を図っていく。

4. 生徒会活動の活性化

生徒たちの自主性、自発性を大切にした生徒会活動や委員会活動を通じて、生徒自らが主体的に学校を築いていく一員であるという自覚と責任のもと、自治の力を育てる。

5. 道徳教育の充実

中学校生活のすべてで道徳的な判断力や思考、心情を培い、さまざまな体験を通して社会生活上のきまりや基本的な生活態度などの倫理観を育てる。また、他人の権利を尊重し、自分の権利を正しく主張するとともに、自分に課された義務をしっかりと果たす態度を育てる。

6. 地域に開かれた学校づくりの推進

学校協議会や地域団体との意見交換、学校教育自己診断や学校生活アンケート等を通して、学校改善、学校改革に努め、地域・家庭・学校・関係機関が一致協力して地域の子どもたちのすこやかな成長を育んでいく。

7. 少人数習熟度別指導で学習内容の確実な定着

1・2年生の一部教科において、「生徒一人ひとりの個性や能力に応じてクラスを分け、基本を学ぶコース、発展問題に取り組むコースとして、少人数習熟度別による学習指導を進め、基礎・基本の確実な定着を図る。

令和5年度（2023年度）の重点課題

「個別最適化された学びの実現に向けた取り組み」

- 支援教育の充実を図り、年間を通したカリキュラムのもとに障がいのある生徒の成長を図る。
- Society5.0 時代を生きる子どもたちにとって必要な、生徒一人ひとりの能力や適性に応じて個別最適化された学びを実現するために、ICTの有効活用を進める。
- デジタルドリルやデジタル教科書の活用を、積極的に進めていく。
- 「新時代の学びにおける先端技術導入実証研究事業」を積極的に活用する。
- 一人1台のタブレットの家庭への持ち帰りを積極的に進め、家庭学習で活用することによって、授業での理解を深める。

■ 第1学年 教育課程及び週あたりの授業時間数

《令和6年度（2024年度）予定》

教科	時間数 (時間/年)	時間数 (時間/週)	教科	時間数 (時間/年)	時間数 (時間/週)
国語	140	4	保健体育	105	3
社会	105	3	技術・家庭	70	2
数学	140	4	外国語（英語）	140	4
理科	105	3	英語コミュニケーション	30	おおむね1
音楽	45	前期 1.5 後期 1	道徳	35	1
			学活	35	1
			総合的な学習の時間	20	—
美術	45	前期 1.5 後期 1	合計	1015	30

※ 上記の教科以外に「学校裁量」（学裁）という時間があります。これは各教科の授業時間数の調整などに活用されます。

※ 「総合的な学習の時間」は、学習内容や学習時期に合わせて「学校裁量」の時間に実施されます。

※ 8:30 から 8:40 までを、1年生と2年生は「朝の読書の時間」として、3年生はタブレットを利用した「朝の学習の時間」として活用しています。

※ 1年間で35週を基準としています。

■ 第1学年 日課表

《令和6年度（2024年度）前期予定》

※令和5年度（2023年度）をもとにしたもので、内容に変更のある場合があります。

	時間	月曜日	火曜日	水曜日	木曜日	金曜日
	8:30～8:40	朝の読書の時間				
	8:40～8:45	短学活				
1限	8:50～9:40		道徳			
2限	9:50～10:40					
3限	10:50～11:40					
4限	11:50～12:40					
	12:40～12:55	給食準備				
	12:55～13:10	給食				
	13:10～13:25	給食片付け・昼休み				
5限	13:30～14:20					
6限	14:30～15:20			学裁		学活
	15:20～15:30	清掃				
	15:30～15:40	終礼				

※ 始業時刻は8:30です。この時間までに登校し、教室に入っておいください。

※ 下校時刻（最終下校時刻）は次の通りです。

4月～10月中旬 17:30（部活動の延長練習等、時間延長が認められた場合は18:00）

10月中旬～2月学年末考査後 17:00（部活動の延長練習等、時間延長が認められた場合は17:30）

2月学年末考査後 ～ 3月 17:30（部活動の延長練習等、時間延長が認められた場合は18:00）

■ 1年間の主な行事(1年生に関するものを中心に)

《令和6年度(2024年度)予定》 ※令和5年度(2023年度)を参考に作成しており、変更の可能性があります。

前 期		後 期	
4月	8日(月) 第78回入学式・始業式 対面式/オリエンテーション PTA 役員選出 授業参観・学級懇談会 部活動紹介・仮入部・正式入部 定期健康診断・生徒相談	10月	オープンスクール 体育祭 ※19日(土)の予定 生徒会前後期役員引継式/後期生徒総会 生徒相談
5月	授業参観・学年懇談会・部活動懇談会 オープンスクール	11月	2学期期末考査
6月	宿泊学習(神鍋方面) 1学期期末考査	12月	2学期末懇談(三者) 箕面市ステップアップ調査 2学期終業式 ※24日(火)の予定 冬季休業(1月上旬まで)
7月	1学期末懇談(三者) 1学期終業式 ※19日(金)の予定 夏季休業(8月下旬まで)	1月	3学期始業式 ※8日(水)の予定 大阪府チャレンジテスト
8月	2学期始業式 ※26日(月)の予定	2月	オープンスクール 学年末考査
9月	文化祭 ※21日(土)の予定 2学期中間考査	3月	第78回卒業式 ※14(金)の予定 修了式 ※24日(月)の予定 春季休業(4月上旬まで)

※ オープンスクールについて

各学期に1回実施、期間は2日間です。学校の授業の様子を見学することができます。



服装等について

1. 通学服について

- ・冬服期間・夏服期間は特に定めない。学校行事等で指定の服装を指示する日は、指定された服（夏：ポロシャツ、冬：ブレザー）を着用する。※華美にならない服装を心がけてください。
- ・指示があるときは、名札を着用する。

2. 体操服について

- ・夏季……学校指定の白半袖シャツ、紺のクォーターパンツ
(ゼッケンをつける位置などは、入学後にお伝えします。)
- ・冬季……学校指定のトレーニングシャツ、トレーニングパンツを着用してもよい。
- ・体育館内は、体育館シューズを着用する。(学校指定のもの)

3. 共通

- ・通学カバン……特に規定はない。(高価な物は避ける)
 - ・通学靴……特に規定はない。(高価な物は避ける)
 - ・上履 ……学校指定のもの。(緑色ライン)
 - ・体育館シューズ……学校指定のもの。
- ※上履、下履、体育館用の区別を明確にし、校舎の美化に気をつける。

4. 髪形

- ・パーマ・カール・染色・脱色・そり込み等をしてはいけない。リボン・カチューシャ・ヘアバンドなどはつけない。
- ・香水、整髪料など化粧品類は使用しない。

5. その他

- ・学校生活に不必要なものは校内への持ち込みを禁止している。
(菓子類、マンガ、携帯電話、スマートフォン、ゲーム類、マニキュア・整髪料等の化粧品類、不必要な金銭及び高価なもの、危険と思われるもの)
- *携帯電話・スマートフォンの持参については、事情のある場合は個別にご相談ください。**

おおぞら教室（支援学級）より

本校では、子どもたちがともに支え合い、高め合うことを目指して日々教育活動をすすめています。また、子どもたち自身がその可能性を広げ、個性を伸ばして成長していけるよう、さまざまな学習活動を行っています。

子どもたちの中には、心や身体の状態から、学校生活や学習において個別の支援が必要な子たちもいます。支援学級では、そうした子どもたちの成長の支援をしています。一中では、支援学級のことを「おおぞら教室」と呼んでいます。自分でできることを増やしたり、たくさんのかたちを経験したりして、自己の成長につなげ、一中から社会という“おおぞら”に羽ばたいてほしいという思いから「おおぞら教室」という名称を使用しています。また、一中には「げんき会」というサークルがあり、そこでは、おおぞら教室を利用している子どもたちが、同じクラスやクラブの友だちや市内中学校の支援学級等とともに農園作業や冬のお楽しみ会などを開催し、交流を深めています。

さまざまな学習活動に加えて、学年、学級、クラブやサークルなどでの出会いや体験を通して、子どもたちがともに助け合い、支え合うことを学び、仲間としての絆が強く結ばれていくよう、学校全体として教育活動をすすめています。



●自立活動

本校では、支援学級に在籍している生徒が、自身の抱えている課題や特性によって、学習や生活での困難を改善・克服できるように自立活動に取り組んでいます。抽出の時間を活用し、園芸活動や運動、少人数での学習、ソーシャルスキルトレーニング等を行っています。また、個別に必要な力を成長させる取り組みも行っています。さらに、年に1回、校外学習（希望者のみ）を行い、学校の外に出て、日ごろの取り組みの実践も行っています。



●個別の支援

本校では、学校での集団生活や学習活動などに個別の支援が必要な生徒一人一人に対して、適切な指導や必要な支援が行えるよう、組織的に取り組んでいます。ご心配な点がございましたら、おおぞら教室担当（一中支援学級担任）または、各小学校の支援学級担任を通じて、ご相談ください。



サポートルーム(通級指導教室)について

サポートルーム(通級指導教室)では、通常の学級に在籍するお子様の困り感に合わせたサポートを検討し、週に1回程度、サポートルームで、個別もしくは少人数で学習を行っていきます。

① お子様の様子

学習の困り感

- ・ひらがなや漢字、アルファベットが覚えられない(読み書き)
- ・字の形がうまくとれない
- ・くり上がり、くり下がりができない
- ・九九が覚えられない
- ・はさみやコンパスがうまく使えない
- ・特定の教科や単元が苦手
- ・バランスが悪く、極端に運動が苦手

対人関係に困り感がある

- ・うまくコミュニケーションがとれない
- ・落ち着かず、よく動き回る
- ・注意が散漫で話が聞けない
- ・その場に合わない言動をとる
- ・整理整頓が苦手・忘れ物が多い
- ・計画を立てて進めることができない



などお子さまの様子で気になることがあれば、通級指導教室担当までご相談ください。

② 指導の進め方

学校やご家庭でのお子様の様子を把握し、指導計画を立てます。

- ・指導は、週1時間程度、個別または小グループで行います。
- ・指導は授業時間にサポートルームで行うことを基本としますが、休み時間、放課後など様々な時間帯で行います。
- ・ご家庭・学級担任と連携・協力しながら、指導を進めます。
- ・通級指導は、該当する通級指導教室に空きがあれば、随時開始できます。また、1~2年をめでに終了します。
- ・教科学習の補習(提出物に取り組むなど)の時間ではありませんので、ご理解ください。
- ・見る力・聞く力・読む力・書く力・計算・推理する力・ソーシャルスキルを高める学習を行います。



保護者・教職員・地域の方々などたくさんの大人たちが子どもの気持ちを理解し、良いところをほめ、間違ったことは正して、励ますことで子どもは自信をつけ、次のステップへ挑戦しようとする力を持つことができます。サポートルームでの学習を通じて、その力を身に付けさせたいと思っています。

すべての子どもたちが、ともに育ちあう大切な存在として、互いに認めあい、支えあうことができますよう、ご協力とご理解をよろしくお願いいたします。



部活動について

◎令和5度（2023年度）

- ・運動部 野球部、サッカー部
陸上部、卓球部、バレーボール部、ダンス部
バスケットボール部、テニス部、バドミントン部

- ・文化部 技術部、科学部、吹奏楽部
手芸部、美術部、将棋部

・活動時間（※最終下校時刻）

10月中旬	午後5時30分まで
10月中旬～1月	午後5時00分まで
2月～3月	午後5時30分まで

※活動時間は、試合前、コンクール前等の理由により、延長練習・早朝練習を行う場合があります。延長練習・早朝練習を行う場合は、事前に必ず保護者に連絡をします。延長練習は、30分以内とします。早朝練習は、活動開始は午前7時30分以降です。

物品販売について

1. 物品販売日 3月9日(土) 午後1時～午後3時 場所:本校中館1階 ロビー
※当日、購入できない方は、直接物品販売店で購入できます。
(但し、アルトリコーダーは楽器店「ピッコロ」)

2. 指定物品等について(税込み)

品名	価格	品名	価格
長袖ジャージ上	4,230円	体育館シューズ	3,080円
長袖ジャージ下	3,970円	校内シューズ(上ぐつ)	1,850円
半袖体操シャツ	1,990円	ゼッケン	80円
ハーフパンツ	2,690円	※アルトリコーダー	2,200円

※ アルトリコーダーの購入を希望される方は、同封の申込用紙に記入し、代金を添えてお申し込みください。名前を入れて入学後にお渡しします。

3. 購入方法について

- ◎別紙の物品購入申込書に、数・金額等を記入したうえで購入してください。
- ◎金銭の取扱い等もありますので、可能な限り保護者同伴でお願いいたします。
※なるべく釣銭のいらないようお願いいたします。

4. 物品販売店について

- ◎本校指定物品取扱協力店
※フジメイト TEL 723-7850 箕面6-1-11 (R5年11月移転)
- ◎アルトリコーダー取扱協力店
※ピッコロ TEL 723-0395 箕面6-4-24 サンクス箕面1番館

5. その他

- ◎副教材、名札、ゼッケン、生徒手帳については、入学後、各クラスの担任からお渡しします。(費用は、生徒費から支出します)
- ◎標準通学服(推奨品)取扱協力店
※フジメイト TEL 723-7850 箕面6-1-11 (R5年11月移転)
※中外 TEL 722-1229 白島1-1-24

健康で安全な学校生活を送るために

お子さまが健やかに、充実した中学校生活を送ることができるよう次のことを実施しています。

1. 健康調査

「健康調査票」を4月当初に配布します。健康状態、緊急連絡先、健康上で配慮が必要なことなどを把握するためのものです。個人情報の保護は厳守いたします。

学校から受診するときや、早退するときに必要なので、連絡先を複数記入していただきますようお願いいたします。(緊急時の連絡先に変更があった場合は、必ず担任にお知らせください。)

「心臓疾患・アレルギー等の子どもの緊急時覚書き」

万が一の緊急時に備え、関係機関との連携を図っております。心臓疾患やアレルギー等をお持ちで申請されるお子さまにつきましては、入学式後に担任へご連絡ください。

2. 保健行事

健康診断を4月から6月にかけて実施いたします。

身体二測定(身長、体重)、視力検査、聴力検査、尿検査、結核検診、運動器検診、内科検診、心臓検診(1年生)、歯科検診、耳鼻科検診、眼科検診、色覚検査(希望者)

所見があった場合はお知らせします。早めに医療機関を受診し、その結果をお知らせください。

3. 学校でのケガや急病への対応

応急処置後、必要な場合は家庭へ連絡をし、医療機関を受診します。保護者の同伴や連絡がつかないと治療をしていただけない場合が多いです。できるだけ連絡がつくよう、ご協力をお願いいたします。

早退する場合、体調によってはお迎えをお願いすることがあります。

4. 「日本スポーツ振興センター」について

学校管理下(登下校や学校行事などを含む)において、ケガをして医療機関で治療を受けた場合、治療費が給付される災害共済給付制度に加入しています。申請には書類が必要ですので、受診された際は、担任・クラブ顧問又は保健室までお知らせください。

なお、この給付制度を活用する場合、箕面市発行の「子どもの医療証」(子どもの医療費助成制度)は医療機関に提示しないようご注意ください。(使用された場合は、学校にご相談ください。)

* ご家庭にお願いしたいこと *

- ・ 中学生の時期の子どもたちは、心も身体も大人へと大きく成長します。しかし、心の成長と身体の成長のアンバランスにより心身ともに不安定な状態になることがあります。ご家庭でのコミュニケーションを大切に、心や身体の変化を見守ってください。
- ・ 『早寝・早起き・朝ご飯』
充実した学校生活を送ることができるように、規則正しい生活リズムを確立させてください。

給食について

1. 給食の目的

- ・ 栄養バランスのとれた食事をとることにより、健康の増進、体力の向上を図る
- ・ 「食」に対して関心を持ち、知識を深めて望ましい食習慣と実践力をつける
- ・ 友だちや先生とともに食べることにより、食事マナーや社会性を養う

2. 給食の内容

- ・ 中学生の時期は一生で一番栄養が必要な時期です。給食では中学生が1日に必要な栄養量の3分の1以上をとれるよう献立を作成しています。ご家庭でも成長期に必要なカルシウムやたんぱく質、ビタミンを含む食品を積極的にとるようにしてください。

☆成長期で必要栄養量が増えるため、主食やおかずの量が増え、さらに小学校よりおかずが一品増えます。自分の体のためにモリモリ食べましょ



【主食】毎日ごはん
【牛乳】200ml紙パック
【おかず】3品
(+ごはんの添え物)
【食器】磁器食器とはし、スプーン
【個人盆】1人1枚
(ナフキンはありません)

3. 給食エプロン等について

- ・ 給食当番の際には各自のエプロンを使用します。エプロン(腕カバー)、帽子、マスク、袋を各ご家庭でご準備いただき、すべてに記名をしてください。

【エプロン】(①②③のうちいずれか)

- ① 袖のある前ボタン型 ② 袖のあるかっぽう着型 ③ 胸当て付きエプロンと腕カバー

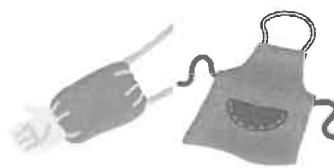
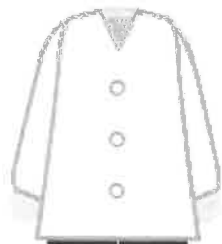

【帽子または三角巾】



頭全体を覆うもの



※エプロンを忘れた場合は学級にて貸し出しをします。

必ず洗濯をしてエプロン・帽子・袋の3点がそろっているかご確認の上ご返却ください。

4. 食物アレルギー等対応給食について

- ・ 食物アレルギーや疾病等で食べられない食品があり、給食、食物を扱う授業、宿泊学習などにおいて対応を希望される場合は、別紙「食物アレルギー等の対応について」をご覧ください。ただし、教頭・栄養士までお申し出ください。(入学後すぐに宿泊学習を予定しています。給食に出ない食品のアレルギーで対応を希望される場合も必ずお申し出ください。)

5. その他

- ・ 病気などで5日以上続けて欠食する場合は給食費を返金することができます。ただし、欠食手続きに2日程度かかりますので、お早めに担任までお申し出ください。

学校徴収金等について

学校徴収金等については、各ご家庭の預金口座から必要額を学校事務センターの口座に振り替える『預金口座振替』の方法をとっています(令和元年度より学校から学校事務センターへ管轄が移行しました)。これは、生徒が多額の現金を学校に持参することをできるだけなくし、紛失等の事故が起こらないようにすることを目的としています。

また、保護者のご負担が一時期に集中しないように、必要な費用を6月から翌年3月までの10ヶ月に分割して振り替えるようにしています。

なお、学校が徴収する費用は、学校給食費、生徒各自の個人持ちになる教材費等、PTA会費等です。

次の手続きを進めていただきますよう、よろしくお願いいたします。

1.入学前の手続き

A:箕面市内の小学校に、現在在学されている方

※ 別紙、『学校徴収金等口座振替手続きについて』1-(1)参照

B:箕面市内の小学校に、現在在学されていない方(箕面市外からの転入等)

① 預金口座の開設

◇本校の学校徴収金の『預金口座振替』取扱銀行は、池田泉州銀行と三井住友銀行の2行です。(上記2行以外の取扱いはできませんのでご了承ください。)

◇上記2行にすでに口座をお持ちの方で、その口座から学校徴収金の振り替えをする場合は、次の②へ進んでください。

◇上記2行に口座をお持ちでない場合は、どちらかの銀行窓口で普通預金口座を開設してください。

- ・どの支店で口座を開設していただいてもかまいません。
- ・口座名義は、保護者・生徒本人どちらでもかまいません。

② 「預金口座振替依頼書」の記入と提出

◇同封している「預金口座振替依頼書」用紙(3枚複写)の太枠内の事項を記入し、お近くの銀行窓口へご提出ください。

- ・『お届出印』欄には、必ず預金口座に使用している印鑑を押してください。訂正した箇所も同じ印鑑で訂正印を押してください。
- ・銀行への提出は令和6年2月29日(木)までにお願いいたします。

2. 徴収する費目・金額について

① 毎月の振替費目・金額については、第1回の振替の前に tomoLinks でお知らせいたします(5月下旬の予定)。

② 参考(令和5年度1年生の振替費目・金額)

費目	説明	振替金額
教材費等	各教科の教材テキスト、実習教材、 校外学習費 他	年間 37,700 円
学校給食費		月々 4,720 円
部活動費	クラブ活動費(入部者のみ)	年間 800 円
PTA会費	兄弟姉妹で在学の場合は、上の学年の生徒のみ	年間 3,600 円 (月々400円)
日本スポーツ振興センター掛金		12月のみ 460 円

月々10,000円程の引き落とし額になります。

3. 口座振替のスケジュール等

- ① 第1回の口座振替は、令和6年6月10日(月)の予定です。
- ② 以降、毎月9日(休業日の場合は翌営業日)に口座振替を行う予定です。9日に残高不足により口座振替ができなかった場合は、27日が再振替日の予定となります。その前日までに必要金額を預金口座に入金しておいてください。
- ③ 口座振替は、6月から翌年3月までです。
- ④ 預金残高不足で口座振替ができなかった場合は、学校事務センターが指定する口座に振り込みとなります。
また、現金での支払いはできませんので、ご了承ください。

◎お問い合わせ先◎

① 学校事務センター : ☎072-724-6779

② 箕面市立第一中学校: ☎072-721-2392

